



jornaluniversitario2002@hotmail.com
jornaluniversitario2002@gmail.com

ANO XVII - Nº 156 - JULHO 2019

site: www.jornalouniversitario.com.br

Universitário

UNIVERSIDADES REGIONAIS E CIDADES DO TRIÂNGULO MINEIRO E ALTO PARANAÍBA 17 anos com você!



DESDE 1987

3292-6100

CAMARU 2019 – Shows:



30/08-Henrique e Juliano e Bruno e Marrone

31/08-Diego e Victor Hugo, Dilsinho, Hugo e Guilherme

01/09-Rick e Renner (portões abertos)

04/09-Edson e Hudson (portões abertos)

05/09-Zé Felipe (portões abertos)

06/09-Festa das Patroas com Marília Mendonça e Maiara e Maraisa

07/09-Gustavo Mioto e Jerry Smith

camaruoficial.com.br



A garantia que você merece.

No Center Shopping, das 10:00h às 22:00h de Domingo à Sábado

3256-3000

www.ivannegocios.com.br



Assistência Técnica Som Automotivo TV - Vídeo - Computadores Aparelhos Eletrônicos em Geral

3234-0967

Av. Marcos Freitas Costa, 1692

RECADO AO LEITOR DO JORNAL UNIVERSITÁRIO

Mande suas histórias, causos, fatos anedóticos. Desde que provoque pelo menos um riso. Se provocar gargalhada, melhor. Divida seu bom humor com os colegas e os vizinhos.

jornaluniversitario2002@hotmail.com
imagem1.2007@hotmail.com



(34) 98829-1421

imagem.eventos@outlook.com

Nunca mude seu jeito de ser pra satisfazer as pessoas que você gosta. Pois quem gosta de você não te muda e sim te completa.

Wesley Araújo



Edição: Jornal - Revista - Livro

(34) 3212-1037 ☎ (34) 99149-7727

nfeditoracao@outlook.com
imagem1.2007@hotmail.com

Rua Bahia, 1779 - Bairro Brasil
CEP: 38400-662 - Uberlândia - MG

Prefeitura de Uberlândia oferece possibilidades de renegociação de débitos

Novo Refim permite que contribuinte quite dívidas com desconto sobre juros e multas

O contribuinte de Uberlândia conta com um incentivo extra para quitar os débitos com o Município. Por meio do Programa de Recuperação do Município de Uberlândia (Novo Refim), em vigor desde dezembro do ano passado, é possível renegociar dívidas, com parcelamentos e descontos sobre juros e multas.

O programa dá oportunidade para que o contribuinte coloque a sua situação em dia, recupere a possibilidade de obtenção de crédito e participe de novas negociações, seja presencialmente (por meio da Plataforma de Atendimento do Centro Administrativo Municipal) ou online (pelo Portal da Negociação). Já o Município é beneficiado ao receber montantes que podem ser investidos em melhorias na educação, na saúde e na área social, por exemplo.

À vista ou parcelado

O Novo Refim facilita o pagamento de débitos atrasados de impostos sobre Serviços (ISS), Predial e Territorial Urbano (IPTU) e de Transmissão de Bens Imóveis (ITBI), taxas de funcionamento e de publicidade e outros tributos municipais descri-



Secretaria de Governo e Comunicação/Divulgação

tos em lei. O percentual descontado sobre juros e multas varia de 5% a 90%, conforme o acordo firmado.

Quem quita o valor à vista, em parcela única, consegue o maior desconto. Caso a opção seja pelo pagamento parcelado, o desconto dependerá do valor de entrada. Quanto maior o pagamento inicial, maior o abatimento de encargos. O valor mínimo de entrada é de 5%. Cada parcela não pode ser inferior a R\$ 100 para pessoa física ou R\$ 300 para pessoa jurídica. O parcelamento pode ser feito em até 24 meses. Simulações e pagamentos poderão ser realizados por meio do <http://www.uberlandia.mg.gov.br/portaldenegociacao/>

ou pessoalmente, na avenida Anselmo Alves dos Santos, 600, bairro Santa Mônica.

Outras regularizações

Além do Novo Refim, a Prefeitura de Uberlândia oferece atualmente outros dois programas para quitação de débitos: o Refim da Habitação (que trata exclusivamente de valores em atraso referentes a contratos e renegociações de dívidas dos programas habitacionais implementados pelo Município) e o Refim do Departamento Municipal de Água e Esgoto (Dmae)

Fonte: Secretaria de Governo e Comunicação



EXAMES OCUPACIONAIS
✓ Admissional/Demissional
✓ Periódico
✓ Mudança de Função
✓ Exames Complementares

PROGRAMAS:
✓ PPRA
✓ PCMSO
✓ NR 15, NR 16 e NR 17
✓ Avaliações Ambientais

AV. AFONO PENA, 4780 - FONE: (34) 3257-3500



Fone: (34) 98829-1421

E-mail: agro.jardins@outlook.com

SAÚDE MENTAL
DEPENDÊNCIA QUÍMICA
TRANSTORNOS ALIMENTARES

Ligue: (34) 9122-5847
3214-6166/9106 0389

UBERLÂNDIA-MG

euripedes.centermanoelcrosara@hotmail.com

DESDE
1973**BAR DOS MORENOS****CERVEJA GELADÍSSIMA
E O MELHOR
ESPETINHO DA CIDADE**

- ☛ Escaldados
- ☛ Porções Diversas
- ☛ Pé de porco

- ☛ Sucos e Refrigerantes
- ☛ Sovertes e Picolés

Venha e traga sua família!

RUA SALVADOR, 555 - 3232-4472

Entenda as novas regras de saque do FGTS e do PIS/Pasep

Mudanças serão opcionais. Cada trabalhador deve analisar situação

Anunciada como possibilidade de dar mais liberdade para o trabalhador, a medida provisória que libera os saques de parte da conta do Fundo de Garantia do Tempo de Serviço (FGTS) e das cotas do Fundo do Programa de Integração Social (PIS) e do Programa de Formação do Patrimônio do Servidor Público (Pasep) pretende injetar até R\$ 42 bilhões na economia até o fim de 2020. Desse total, R\$ 28 bilhões do FGTS e R\$ 2 bilhões do PIS/Pasep serão liberados este ano. Os R\$ 12 bilhões restantes, ano que vem.

Segundo a Secretaria de Política Econômica do Ministério da Economia, as medidas anunciadas hoje poderão gerar crescimento adicional do Produto Interno Bruto (PIB, soma dos bens e dos serviços produzidos) de 0,35 ponto percentual até o fim de 2020. A medida tem o potencial de criar 2,9 milhões de empregos com carteira assinada nos próximos dez anos. Isso porque, segundo a pasta, reduz a rotatividade no emprego e aumenta os investimentos em treinamento, elevando a produtividade.

O modelo tradicional de saques permanecerá. Cada trabalhador terá a liberdade de escolher se quer deixar o dinheiro parado no FGTS ou sacá-lo uma vez por ano, a partir do mês de aniversário. Em relação aos cotistas do Fundo do PIS/Pasep, que atendia a trabalhadores com carteira assinada antes da Constituição de 1988, o governo pretende permitir

o saque de R\$ 2 bilhões, de um estoque total de R\$ 23 bilhões. A medida provisória ainda precisa ser votada pelo Congresso Nacional depois do recesso parlamentar.

Entenda as novas regras para o FGTS e o PIS/Pasep

Saque de R\$ 500 por conta

- Valerá para contas ativas e inativas
- Saques serão liberados de setembro deste ano a março de 2020. Operadora do fundo, a Caixa Econômica Federal divulgará um calendário de saque.
- Correntistas da Caixa terão o dinheiro depositado automaticamente. Quem não quiser sacar deverá informar ao banco
- Saque nos caixas automáticos da Caixa permitido a quem tiver cartão cidadão
- Retiradas de menos de R\$ 100 poderão ser feitas em casas lotéricas, mediante apresentação de carteira de identidade e Cadastro de Pessoa Física (CPF)

Saque-aniversário

- Uma vez por ano a partir de 2020
- Caráter opcional, de livre adesão do trabalhador
- Quem quiser retirar dinheiro deverá avisar a Caixa Econômica Federal a partir de outubro deste ano
- Cálculo da multa de 40% em caso de demissão sem justa causa não muda em nenhuma hipótese
- Quem migrar para saques anuais não terá direito a retirar o total

da conta em caso de demissão sem justa causa

- Trabalhador pode voltar para modalidade anterior, sem saque anual e com direito a rescisão integral em demissão sem justa causa, mas terá de esperar dois anos depois da primeira mudança, contados a partir da data do pedido à instituição financeira
- Retiradas em 2020 ocorrerão em abril (para quem nasceu em janeiro e fevereiro), maio (para quem nasceu em março e abril) e junho (para quem nasceu em maio e junho).
- Para nascidos de julho a dezembro, o saque em 2020 ocorrerá a partir do mês de aniversário até o último dia útil dos dois meses seguintes. Exemplo: quem nas-

ceu em agosto poderá retirar o dinheiro de agosto até o fim de outubro.

Divisão de resultados do FGTS

- FGTS continuará rendendo 3% ao ano, mais a taxa referencial (TR) e distribuição de resultados, o que muda é o último componente
- Em vez de receber 50% dos ganhos do FGTS, trabalhador receberá 100% do resultado do fundo
- Distribuição do lucro será feita em agosto
- O Conselho Curador do FGTS dividirá o ganho total pelo número de contas dos trabalhadores
- A parcela será depositada na conta de cada trabalhador no FGTS, com as mesmas regras de

saque que nas demais situações

Garantia de empréstimo

- Quem migrar para saque-aniversário poderá antecipar os recursos do FGTS, numa operação similar à antecipação da restituição do Imposto de Renda
- Saque anual pode ser dado como garantia de empréstimos
- As parcelas são descontadas diretamente da conta do FGTS no momento da transferência do recurso do saque-aniversário
- Segundo o Ministério da Economia, medida amplia acesso ao crédito com juros baratos, semelhantes aos do crédito consignado, porque o valor do saque foi dado como garantia
- Saque do PIS/Pasep
- Vale apenas para quem trabalhou com carteira assinada entre 1971 e 1988
- Sem prazo determinado para a retirada do dinheiro.
- Cotistas do PIS deverão fazer os saques nas agências da Caixa Econômica Federal; e os do Pasep, no Banco do Brasil
- Informações poderão ser obtidas nos endereços www.caixa.gov.br/pis e www.bb.com.br/pasep.
- Saques por herdeiros facilitados. Os dependentes do cotista falecido terão apenas de apresentar a certidão de dependente do Instituto Nacional do Seguro Social (INSS). Os sucessores deverão apresentar apenas apresentar uma declaração de consenso entre as partes e informar não haver outros herdeiros conhecidos.

Fonte: agenciabrasil.ebc.com.br

- A partir de 2021, todos os saques ocorrerão no mês de aniversário ou nos dois meses seguintes
- O valor do saque anual será equivalente a um percentual do saldo da conta, para todas as faixas, mais um valor fixo para contas a partir de R\$ 500,01, conforme a tabela abaixo:

Limites das faixas de saldo (em R\$)	Alíquota	Parcela Adicional
até 500,00	50%	-----
de 500,01 até 1.000,00	40%	50,00
de 1.000,01 até 5.000,00	30%	150,00
de 5.000,01 até 10.000,00	20%	650,00
de 10.000,01 até 15.000,00	15%	1.150,00
de 15.000,01 até 20.000,00	10%	1.900,00
acima de 20.000,01	5%	2.900,00

Arte/Agência Brasil. Fonte: Ministério da Economia

MONTE CARMELO

Capacitação das Merendeiras de Monte Carmelo e região

O evento de Melhores Práticas para a Alimentação, realizado pela Vigilância Sanitária, reuniu auxiliares de serviços gerais e manipuladoras de alimento das escolas. É mais capacitação para quem cuida da nutrição e bem-estar dos alunos!

PMMC



LAZINHO

DESPACHANTE VITÓRIA

Serviços de Trânsito
em Geral**3232-3800**

LAZINHO - 99976-9596

Rua Porto Alegre, 699 - B. Brasil - despavitoria@netsite.com.br
www.despachantevitoria.com.br

CORTE E PODA DE ÁRVORE

UBERLÂNDIA E REGIÃO

(34) 98829-1421

Universitário

ANO XVII - Nº 156
JULHO 2019jornaluniversitario2002@hotmail.com - jornaluniversitario2002@gmail.comsite: www.jornalouniversitario.com.brCIRCULAÇÃO: UNIVERSIDADES REGIONAIS E CIDADES
DO TRIÂNG. MINEIRO E ALTO PARANAÍBAO UNIVERSITÁRIO é uma publicação da empresa: ART IMAGEM MARKETING EVENTOS LTDA.
CNPJ: 86.506.755/0001-88 - localizada à Av. Dr. Vicente Salles Guimarães, 1640 - Sala 01 - Uberlândia - MG

DIRETOR / REDATOR: José Carlos Andrade

Colaboradores: Airton

Editoração: NF Editoração (34) 3212-1037 - 99149-7727

Impressão: Gráfica Pontual - Araguari-MG

Tiragem: 5.000 exemplares

INFORMAÇÕES: (34) 98829-1421

CONTATO: (34) 98829-1421

Os artigos devidamente assinados são de responsabilidades de seus autores.



Vedações para
direções e cilindros
hidráulicos



VEDAL VEDAÇÕES

NACIONAIS E IMPORTADOS

Av. Brasil, 3437 - B. Brasil

3232-0169 / 3232-5043

ANUNCIE: **Universitário**

98829-1421

jornaluniversitario2002@hotmail.com

site: jornalouniversitario.com.br

VAGAS DE EMPREGOS

- Auxiliar de Faturamento
- Assistente Jurídico
- Auxiliar de Farmácia
- Assistente de Farmácia
- Auxiliar Eletrotécnico
- Auxiliar de produção (experiência em loja de açaí)
- Auxiliar Administrativo
- Auxiliar de Direção de Arte
- Auxiliar Contábil- Departamento Pessoal
- Auxiliar Administrativo PCD
- Assistente de Departamento Pessoal
- Assistente Contábil
- Assistente de Departamento Pessoal
- Auxiliar Contabilidade
- Assistente Administrativo (Logística)
- Auxiliar de Contabilidade
- Auxiliar Administrativo
- Vendedor Externo
- Gerente de Vendas
- Telemarketing Ativo
- Entrevistador de Pesquisas de Mercado
- Supervisor de Telemarketing
- Técnico de Informática
- Fonoaudiólogo
- Operador de Processos
- Assistente de Sistemas
- Gerente da Indústria de Alimentos
- Gerente de Vendas
- Representante Comercial
- Coordenador de Cobrança
- Coordenador Tributário
- Professor de Informática

www.trabalhabrasil.com.br/vagas-empregos-em-uberlandia-mg

DMAE já trocou cerca de 1,2 mil hidrômetros nas últimas semanas

O Departamento Municipal de Água e Esgoto (DMAE) já realizou a troca de mais de 1,2 mil hidrômetros em Uberlândia nas últimas duas semanas. Está prevista a substituição de cerca de 22 mil equipamentos até o fim do ano, em diferentes bairros de Uberlândia. A troca do medidor é gratuita ao morador e se aplica aos hidrômetros com mais de sete anos de uso.

Os bairros do setor central da cidade já estão recebendo os novos hidrômetros. Os bairros da região leste e oeste são os próximos a serem contemplados. A ação segue a portaria do Inmetro (295/2018), que indica que o equipamento deve ser verificado ou trocado em até sete anos. Nos

últimos anos, a autarquia substituiu 153.344 dispositivos de um total de 200 mil. Para o próximo ano, a autarquia planeja trocar cerca de 20 mil medidores.

Antes da substituição, os novos medidores passam por análise em uma bancada no laboratório de hidrometria do DMAE. Os moradores também são notificados previamente junto à fatura da água e folder informativo sobre a troca.

Em caso de dúvidas, a população pode ligar no setor de hidrometria do DMAE por meio do telefone 3228-7761, de segunda a sexta-feira, das 8h às 17h. Outras informações também podem ser obtidas pelo Fone Fácil 115.

Fonte: Secretaria de Governo e Comunicação

Programa de incentivo a programadores de softwares seleciona novos participantes

Método utilizado pelo UberHub foi desenvolvido pela UFU, Harvard e Unicamp

O programa de incentivo à formação de desenvolvedores de software, UberHub Code Club, iniciará seu terceiro ciclo em agosto e abre inscrições para selecionar seus novos participantes. O programa é gratuito e tem como objetivo iniciar 21 mil pessoas em tecnologia avançada até 2029 e, com isso, fazer com que Uberlândia seja referência nacional de talentos nessa área, além de apresentar conceitos básicos da área das ciências da computação para jovens adultos e estudantes do ensino médio.

As aulas do programa acontecem nos laboratórios da Universidade Federal de Uberlândia (UFU), da Uniube e Pitágoras e são ministradas por professores e estudantes da área de forma presencial, embora boa parte do conteúdo seja hospedada em uma plataforma de ensino a distância. O UberHub Code Club busca não necessariamente formar programadores mas sim despertar a curiosidade dos jovens dessa faixa etária pelo assunto. A meta de 2019 é formar cerca de 1.500 jovens no programa, visto que a demanda por profissionais de tecnologia da in-



Foto: Alexandre Costa

Aulas presenciais acontecem nos laboratórios da UFU, Uniube e Pitágoras

formação em Uberlândia atualmente anda constante.

O Processo Seletivo

Para participar, os candidatos devem ter entre 13 e 21 anos, ter participação com bom aproveitamento nas Olimpíadas Brasileiras de Matemática de Escolas Públicas (Obmep) e participação com bom desempenho em outros programas e/ou competições de talentos matemáticos. Os alunos da rede pública de educação devem ter boa performance em matemática, comprovada por indicação dos professores. Outros critérios poderão ser utilizados na formação das próximas turmas.

O método

Destaque para a metodolo-

gia do programa, concebida a partir das experiências das universidades de Harvard, dentro da disciplina C S50, Unicamp (T.OBI - treinamento para olimpíadas brasileiras de informática) e UFU, através da disciplina de Programação Funcional e outras.

O UberHub Code Club é realizado pelo Instituto UberHub Educação e o ecossistema de inovação da cidade de Uberlândia, com o apoio de diversas entidades, empresas e pessoas físicas interessadas.

Mais informações sobre o programa e sobre o processo seletivo estão disponíveis no site e na cartilha com as diretrizes sobre a seleção.

Lucas Augusto Ribeiro Souza - www.comunica.ufu.br

Governo de Minas busca profissionais para cargos de liderança

Programa Transforma Minas oferece vagas na Sedese, Seinfra e Seplag

O Governo de Minas Gerais, por meio do programa Transforma Minas, lança cinco novas vagas para diferentes órgãos do Estado. Agora, o programa que seleciona, atrai e desenvolve profissionais para a administração pública, soma 138 vagas desde seu lançamento, em março deste ano.

Pela Secretaria de Estado de Desenvolvimento Social (Sedese), são duas vagas: superintendente de Educação Profissionalizante e diretor de Promoção de Políticas de Habitação Social. Já a Secretaria de Infraestrutura e Mobilidade (Seinfra) oferece vaga para superintendente de Transporte Intermunicipal e Metropolitano. As duas últimas vagas são da Secretaria de Estado de Planejamento e Gestão (Seplag), para os cargos de superintendente central de Compras Governamentais e diretor central de Compras.

Os candidatos passarão por testes de habilidades técnicas, análise de currículo, além de outras metodologias com foco em competências. Todos os cargos correspondem a 40 horas semanais e os postos de trabalho estão localizados na Cidade Administrativa do Governo de Minas Gerais, em Belo Horizonte.

Os pré-requisitos de cada vaga, e demais detalhes, podem ser consultados no portal do programa: www.transformaminas.mg.gov.br.

Sobre o Transforma Minas

O Transforma Minas é um programa do Governo de Minas Gerais, coordenado pela Seplag, inspirado em modelos internacionais de boas práticas em gestão de pessoas, que seleciona profissionais para posições de lideranças na administração pública. Durante o processo, os interessados passam por criterioso processo seletivo, focado no conhecimento técnico dos cargos pleiteados, e no perfil de competência necessário para cada cargo.

www.agenciaminas.mg.gov.br

DOAR SANGUE É UM ATO DE AMOR

Agendamento para doação de sangue: 155
Telefone: Geral: (34) 3088-9200

Correio Eletrônico:
udi.captacao@hemominas.mg.gov.br

AV. LEVINO DE SOUZA, 1845 - UMUARAMA - UBERLÂNDIA - MG

DOAÇÃO:

Segunda e quarta-feira - das 07:00 às 11:30
e das 14:00 às 17:00

Terça, quinta e sexta-feira - das 07:00 às 11:30

CORTE E PODA DE ÁRVORE

UBERLÂNDIA E REGIÃO

(34) 98829-1421

Professor da Odontologia da UFU é selecionado para prêmio mundial de biomecânica

Pesquisa traz recomendações para diagnóstico de traumatismos em dentes anteriores

O professor Carlos José Soares, do Programa de Pós-Graduação da Faculdade de Odontologia (Foufu) da Universidade Federal de Uberlândia (UFU), foi selecionado como finalista do prêmio "Mimics Innovation Award", na Área de Biomecânica, reconhecido mundialmente.

O prêmio existe desde 2005 e seleciona trabalhos de três regiões do mundo - Américas, Europa e Ásia - que tenham desenvolvido pesquisas na área de biomecânica, ou seja, que utilizem a análise mecânica para diagnóstico ou proposta de tratamentos de problemas de saúde.

Essa é a primeira vez, nos últimos 14 anos, que um dos finalistas é do curso de Odontologia. Também é a primeira vez que um sul-americano é selecionado como finalista deste prêmio, que será entregue durante o maior evento mundial de biomecânica, na Columbia University, na cidade de Nova York.

A premiação acontece entre os dias 14 e 16 de agosto. O comitê julgador envolve professores e pesquisadores das mais renomadas instituições do mundo com o MIT - Massachusetts Institute of Technology, EUA; University of Leuven, Bélgica; Universidade de Bolonha, Itália e o CEO da Materialise que coordena as pesquisas com interface com as universidades mundiais.

A pesquisa

A pesquisa selecionada, desenvolvida na Foufu, foi fruto da dissertação do aluno de mestrado Andomar Vilela, com colaboração de pesquisadores da University of Tennessee. O financiamento foi feito pelo Conselho Nacional de Desenvolvimento Científico e Tecnológico (CNPq), Coordenação de Aperfeiçoamento de



Foto: Divulgação

O cirurgião dentista deve estar atento à região mais ampla do foco do trauma para diagnosticar precocemente esse tipo de lesões

Pessoal de Nível Superior (CAPES) e pela Fundação de Amparo à Pesquisa do Estado de Minas Gerais (Fapemig).

Esse trabalho traz uma grande vertente social, segundo o pesquisador, pois foi gerado junto à extensão em Traumatismo Dento Alveolar, que é desenvolvida há 15 anos na Foufu. Muitos pacientes que sofrem traumatismos, impactando apenas um dente da região anterior, desenvolvem tardiamente reabsorções das raízes de dentes vizinhos que não foram afetados pelo trauma, isto é, os dentes não afetados sofrem uma lesão que acaba por encurtar sua raiz, fazendo com que o dente perca volume. Até então não havia uma explicação clara de como esse processo se dava.

Os pesquisadores desenvolveram modelos computacionais a partir de tomografias de pacientes que sofreram esse tipo de trauma e provaram que as tensões residuais geradas em um dente podem atingir a raiz dos dentes ao lado e desenvolver o processo de reabsorção, que pode levar até a perda desse dente. Com isso, o trabalho traz recomendações importantes de como melhor diagnosticar traumatismos em dentes anteriores, diagnosticando precocemente as lesões e prevenindo danos maiores.

Por Autor: Gabriela Francis - www.comunica.ufu.br

Intercampi Campus Glória terá novas rotas e novos horários no segundo semestre de 2019

NOVO FUNCIONAMENTO TERÁ INÍCIO EM 12 DE AGOSTO

A Prefeitura Universitária (Pufe), da Universidade Federal de Uberlândia (UFU), por intermédio da Diretoria de Logística e da Divisão de Veículos, informa que os ônibus intercampi passam a ter rotas diretas para o Campus Glória a partir do início do segundo semestre de 2019.

Com as novas rotas, extingue-se a antiga rota Umuarama-Santa Mônica-Glória. Assim, a partir de 12 de agosto de 2019, os deslocamentos serão feitos conforme as novas rotas ao abaixo:

www.comunica.ufu.br

Rota direta entre o Campus Umuarama e o Campus Glória passando pela BR 050, com os seguintes horários:

SAÍDA CAMPUS UMUARAMA	SAÍDA CAMPUS GLÓRIA
DESTINO CAMPUS GLÓRIA	DESTINO CAMPUS UMUARAMA
07h30; 12h20 e 13h30	11h10; 12h40 e 17h50

Rota direta entre o Campus Santa Mônica e o Campus Glória, com os seguintes horários:

SAÍDA CAMPUS SANTA MÔNICA	SAÍDA CAMPUS GLÓRIA
DESTINO CAMPUS GLÓRIA	DESTINO CAMPUS SANTA MÔNICA
06h40; 07h30; 08h20h;	11h10; 12h50h; 16h00h;
12h30; 13h30h e 14h20	17h00; 17h50 e 18h40

Além do Transporte Intercampi, haverá o transporte municipal, saindo do terminal Santa Luzia, conforme os horários abaixo:

SAÍDA TERMINAL SANTA LUZIA	SAÍDA CAMPUS GLÓRIA
DESTINO CAMPUS GLÓRIA	DESTINO TERMINAL SANTA LUZIA
06h10	12h45
06h40	16h00
07h45	16h50
11h35	18h05
12h25	
	06h20
	12h50
	06h50
	16h15
	08h00
	17h35
	11h40
	18h15
	12h35

Horário de Funcionamento
INTERCAMPI
Campus Glória
Segundo Semestre 2019

dirco UFU

TSE vai definir primeiras cidades que vão emitir DNI

O Tribunal Superior Eleitoral (TSE) deve definir em novembro deste ano as cidades que vão participar do projeto-piloto para as primeiras emissões do Documento Nacional de Identificação (DNI), documento digital que reunirá informações da identidade (RG), CPF, título de eleitor e carteira nacional de habilitação dos cidadãos.

De acordo com o tribunal, responsável pela gestão do programa, técnicos trabalham na identificação das localidades que apresentam condições técnicas para iniciar a emissão do DNI. Cidades com maior número de pessoas cadas-

tradas no sistema biométrico de votação das urnas eletrônicas devem participar do projeto inicial.

Segundo a Justiça Eleitoral, mais de 100 milhões de pessoas já foram cadastradas pela biometria em todo o país.

Em 2018, o projeto-piloto do documento único foi lançado pelo governo federal e pelo TSE, que fornecerá a base de dados da biometria dos eleitores para compor o banco de informações. No início de janeiro, o governo federal retomou iniciativas passadas para criar a base digital que unifique diversos documentos.

agenciabrasil.ebc.com.br

Ser Agr
Urbanização e Serviços
(34) 98829-1421
E-mail: agro.jardins@outlook.com

Seu fim de tarde começa aqui...!

BAR **XIEGA Ki**

ESPETINHO
ASSADO NA HORA

Cerveja Trincando

AV. AMAZONAS, 915 - BRASIL - 3232-0618

Toda Sexta e Sábado
Feijoada!!!

A MELHOR COSTELA
DE UBERLÂNDIA!

Almoço aos sábados e domingos.

ANUNCIE:
Universitário

98829-1421

jornaluniversitario2002@hotmail.com
site: jornalouniversitario.com.br

Envie seu artigo para o Jornal O Universitário

Se você é estudante universitário e possui trabalhos científicos de sua área, envie seu artigo para os e-mails: jornaluniversitario2002@hotmail.com ou imagem1.2007@hotmail.com o artigo deverá ter no máximo uma lauda e passará por avaliação antes de sua publicação.

BDMG abre crédito de R\$ 255 milhões para financiamento da safra 2019/2020 do café

No último ciclo produtivo, o banco desembolsou quase a totalidade do limite destinado pelo Funcafé

As empresas e cooperativas mineiras ligadas à produção, beneficiamento e comercialização do café já podem solicitar financiamento ao Banco de Desenvolvimento de Minas Gerais (BDMG), para ter acesso aos recursos do Fundo de Defesa da Economia Cafeeira (Funcafé) para o ano safra 2019/2020. O limite de desembolso pelo banco é de R\$ 255 milhões para o período.

Na safra anterior, o BDMG conseguiu contratar 99,5% do limite destinado pelo Funcafé às empresas e cooperativas mineiras, o maior percentual desde que o banco passou a operar os recursos do fundo, em 2014. Com o resultado, a instituição passou de oitavo para o quinto maior operador do Funcafé no país.

“Para esta safra, esperamos manter este patamar elevado, consolidando ainda mais a participação do banco no financiamento a uma das cadeias de valor mais estratégicas para economia mineira. Para isso, temos um portfólio de linhas diversificado, adequado às necessidades do setor cafeeiro, e com condições competitivas”, afirma o presidente do banco, Sergio Gusmão.

Serão três linhas de crédito operadas pelo BDMG dentro do Funcafé. A primeira é destinada à comercialização (estocagem) e tem como alvo cafeicultores e suas cooperativas de



Crédito: Arquivo/Emater-MG

produção agropecuária, com prazo de um ano para pagar. A segunda linha é para aquisição do café, também com prazo de 12 meses para quitação, e que tem como alvo as indústrias torrefadoras e de café solúvel, beneficiadores e exportadores, além de cooperativas que fazem torrefação, beneficiamento e exportação. O terceiro produto é para financiamento de capital de giro para cooperativas de produção e para indústria de café solúvel e de torrefação, com 24 meses de prazo para pagamento.

Minas Gerais é o maior produtor de café do Brasil. A estimativa da Companhia Nacional de Abastecimento (Conab) é que o estado seja responsável por 52% da produção nacional na safra 2018/2019. A maior parte vem da região Sul do estado.

Desembolsos

A presença do BDMG no setor rural não está restrita à cadeia produtiva do café e também ocorre em outras áreas do agronegócio mineiro. Considerando todos os recursos destinados ao setor agropecuário (Funcafé, BDMG Rural, BDMG Agro, dentre outras linhas do BDMG e repasses do BNDES), o banco desembolsou R\$ 198,5 milhões nos primeiros cinco meses deste ano, valor 33% superior ao mesmo período de 2018.

Um dos destaques em 2019 é o desembolso em produtos rurais que utilizam como *funding* as Letras de Crédito do Agronegócio (LCA), emitidas pelo BDMG. O volume liberado por meio dessas linhas cresceu em 36%, passando de R\$ 48,1 milhões para R\$ 65,5 milhões nos primeiros cinco meses deste ano.

www.agenciaminas.mg.gov.br

Programação técnica promete bons negócios no CAMARU

A programação técnica do CAMARU 2019 está formatada para gerar oportunidades de negócios aos frequentadores. O Sindicato Rural de Uberlândia mantém relacionamento forte com criadores das principais raças que predominam os plantéis da região, para que o melhor da genética de corte e leite, além de equinos, seja apresentado aos visitantes durante a exposição agropecuária.



O cavalo Mangalarga Marchador entra no parque a partir de 28 de agosto e promete um show em pista até o dia 1 de setembro com exposição e julgamentos. Já a programação de bovinos terá mostra da raça Senepol a partir de 30 de agosto, exposição e julgamentos de Nelore; e de Gir Leiteiro e Girolando a partir do dia 2 de setembro, com a chegada dos animais. As avaliações em pista do gado de leite acontecem a partir de 5 de setembro.



O Torneio Leiteiro CAMARU – um dos principais concursos da modalidade no País – acontecerá entre os dias 2 e 5 de setembro e premiará o animal que superar o recorde do CAMARU em maior valor percentual. A disputa deve receber participação de representantes dos melhores plantéis de leite do Brasil.

Os leilões de elite do CAMARU ganham reforço este ano com a volta do gado de leite para o remate. Ao todo, serão sete eventos nos dias de feira, entre leilões de equinos Mangalarga Marchador e Quarto de Milha e de bovinos Nelore, Senepol, Gir Leiteiro e Girolando.



O III Mega Encontro da raça Senepol também será realizado durante o CAMARU 2019, com mostra de animais a partir do dia 30 de agosto e dois leilões de elite. A ABCB Senepol também promoverá momentos de interação entre pecuaristas com degustação de carne da raça Senepol e ainda o curso PMGS para criadores, com foco nas tecnologias para evolução da raça.



A expectativa de público para o CAMARU 2019 é de mais de 300 mil pessoas em 10 dias. Em sua área de exposição, a feira agropecuária recebe dezenas de empresas de segmentos da indústria, comércio e serviços. Organizações do setor agropecuário, de tecnologia, automobilístico, construção civil e moda, entre outros, aproveitam a intensa circulação de consumidores no parque para fazerem lançamentos e demonstração de produtos. Brahma é a cerveja oficial do CAMARU 2019.

Assessoria CAMARU - camaruoficial.com.br

CAÇA PALAVRAS

S A G L O Y N O Z W Z O X H A
B T X S K M O W D J B P J I N
P H W F O R R O D A L E Z Q L
X Y H L I J D E L E G A D O T
E S T E T I C I S T A O C C X
B V X P Z I P R O D A R V A L
Q I M N F S W I L L L C Z D I
L S E C R E T Á R I O W B P A
F A T S I G A S S A M U M C T
F V Z T W U T R R D Y E I O A
U X D V M R O C I D É M L V X
Q Y K I J A M P T Q K D V E I
O T K U V N Z X Z A T O R I S
H F I R J Ç P P I Q W F F R T
H Z R O D A N A C N E B V O A

ADVOGADO
SEGURANÇA
SECRETÁRIO
LIXEIRO
ATOR
ESTETICISTA
MÉDICO
COVEIRO
MASSAGISTA
JUIZ
ZELADOR
DELEGADO
LAVRADOR
ENCANADOR
TAXISTA

Fonte: rachacuca.com.br

Lei cria autoridade nacional de proteção de dados

A criação de autoridade nacional de proteção de dados, ligada à presidência da República, foi sancionada no dia 9 de julho, por meio da Lei 13.853/2019 - Lei Geral de Proteção de Dados Pessoais (LGPD). Além de instituir o órgão de proteção do sigilo de informações sobre os cidadãos consumidores, a legislação também apresenta normas gerais, de interesse nacional, a serem observadas pela União, pelos Estados, pelo Distrito Federal e pelos Municípios.

No entanto, a norma alterou a Lei 13.709/2018 sobre a proteção de dados pessoais, publicada em agosto do ano passado. Em princípio, o texto apresentou regras para empresas e órgãos públicos para coleta, armazenamento e proteção das informações dos brasileiros. O objetivo foi resguardar os direitos fundamentais de liberdade, privacidade e o livre desenvolvimento da pessoa natural, além de preservar o fundamento da inviolabilidade da intimidade, da honra, da imagem, dentre outros direitos.

Agora, a agência federal será responsável por zelar pela proteção dos dados pessoais, fiscalizar e aplicar sanções. A autoridade nacional também será responsável por estabelecer padrões, promover o conhecimento das normas e elaborar estudos sobre o tema. No caso de descumprimentos das normas, a lei prevê multa de até 2% do faturamento da organização, que recebe uma sanção por tratamento indevido das informações.



Foto: Arquivo/EBC

Dados

Informações como nome, Registro Geral (RG), Cadastro de Pessoa Física (CPF) são algumas das informações pessoais, não são públicas e de acesso restrito. No entanto, diversos outros dados são classificados com acesso restrito – como problemas de saúde, salário, contas a pagar e e-mail –, mas estão espalhadas em órgãos públicos, postos de saúde, bancos, lojas, escritórios, aplicativos de celular, redes sociais, e nas empresas empregadoras.

A lei traz expressamente algumas condutas vedadas, dentre elas, a comunicação ou o uso compartilhado entre controladores de dados pessoais sensíveis referentes à saúde com objetivo de obter vantagem econômica, exceto nas hipóteses relativas à prestação de serviços de saúde, de assistência farmacêutica e de assistência à saúde. Ela começa a valer em agosto de 2020, prazo dado para empresas e órgãos públicos se adaptarem.

Da Agência CNM de Notícias, com informações do JN -

Fonte: www.cnm.org.br

Sal, açúcar, gorduras: os riscos do excesso

Óleos, gorduras, sal e açúcar são produtos alimentícios usados para temperar e cozinhar alimentos e para criar preparações culinárias.

Riscos do excesso

Utilizados com moderação em preparações culinárias com base em alimentos in natura ou minimamente processados esses ingredientes contribuem para diversificar e tornar mais saborosa a alimentação sem que fique nutricionalmente desbalanceada.

Sal, açúcar, óleos e gorduras contêm alto teor de alguns nutrientes que podem ser prejudiciais à saúde, como o sódio (que é a base do sal de cozinha), o açúcar livre (presente no açúcar branco) e as gorduras saturadas (encontradas nas gorduras presentes nos queijos, na manteiga e em alguns óleos vegetais). Óleos e gorduras têm seis vezes mais calorias por grama do que o arroz, o feijão e outros grãos e vinte vezes mais do que os legumes e as verduras. O açúcar possui de cinco a dez vezes mais calorias do que a maioria das frutas.

Pesquisas comprovaram que o consumo excessivo do sódio contido no sal pode provocar doenças como insuficiência renal, acidentes vasculares cerebrais (AVC, ou derrame) e hipertensão. O excesso de gorduras saturadas também aumenta significativamente o risco de doenças cardíacas, entupimento das veias do coração e obesidade, enquanto o açúcar pode facilitar o aparecimento de problemas que vão da cárie dentária à obesidade e ao diabetes.

Em geral, o excesso desses ingredientes tem origem muito menos nos pratos feitos na cozinha de casa do que nos alimentos processados e ultraprocessados. Nessa categoria estão salgadinhos industriais, batata frita de pacote, maionese, bolachas e biscoitos doces e salgados, pão branco, bolos prontos, doces, chocolate e muitos outros.

É preciso lembrar que, a não ser por expressa recomendação médica, não devemos deixar de ingerir sal, açúcar e gorduras, que são essenciais à vida. A palavra mágica é moderação, sempre, o que muitas vezes envolve mudança de hábitos.

saudebrasilportal.com.br

RECEITA

Feijão Tropeiro

Ingredientes

- 1kg de feijão carioca não muito cozido e escorrido todo o caldo (os grãos devem ficar bem inteiros)
- 6 cebolas grandes picadas
- 2 cebolas grandes cortadas em rodelas
- 1 maço de couve
- 1 cabeça de alho
- 1 maço de cheiro verde
- 2 cubos de caldo de carne
- 1/2 kl de tomate picado (bem maduros)
- 300 gramas de azeitonas pretas portuguesas
- 500 gramas de toucinho de barriga (aquele que tem um pouco de carne) picado
- 500 gramas de bacon picado e quadrados
- 1 kg de linguiça calabresa cortada em rodelas
- 1 kg de costelinha de porco cortada em quadrado
- 1 kg de farinha de mandioca
- sal a gosto
- 1 pimenta dedo de moça
- panela de pressão
- 1 assadeira grande
- 1 panela grande

Modo de Preparo

1. Colocar o feijão cozido em uma assadeira grande, (bem espalhado), na panela grande refogue rapidamente a couve picada (ou seja de somente um susto nela, sem deixar criar água). Espalhe a couve refogada sobre o feijão e cubra. Na mesma panela comece fritando o toucinho até que fique bem sequinho, retire o toucinho e separe, (e o máximo possível do óleo que ficou.) Coloque em seguida na mesma panela a costelinha que já foi previamente temperada com sal e alho e frite até ficar bem sequinha, separe ela também. Em seguida na mesma panela frite o bacon e separe. Por último a linguiça calabresa quando estiver frite adicione a cebola picada, o tomate e as azeitonas pretas e a metade do cheiro verde picado e o caldo de carne, vai ficar um molho grosso desligue o fogo e comece a fazer a mistura de todos os ingredientes delicadamente com o feijão e a couve que está na assadeira e mais a farinha de mandioca tem que ser misturado devagar para que não vire papa e nem seco demais, De acabamento com o restante do cheiro verde e a cebola em rodelas.
2. O tempo de preparo é de aproximadamente 01:30min, pode reduzir se fritar as carnes em duas panelas ao mesmo tempo.
3. Essa receita é boa para acompanhar churrasco e rende muito é para 15 a 20 pessoas

HUMOR

TEMPO DA FRASE

Piadas do Joãozinho

A professora chega para o Joãozinho e diz:

- Joãozinho qual é o tempo da frase: Eu procuro um homem fiel?

E então Joãozinho responde

- É tempo perdido!

☆

MULHERES NO CÉU

Chegaram 100 mulheres no céu e Deus disse:

- Quem já mexeu no celular do marido escondido chegue mais perto.

Noventa e nove mulheres se aproximaram, só uma ficou.

E Deus disse:

- Traga a surda também!

☆

ALMOÇO NA CASA DA AMIGA

Fui almoçar ontem na casa de uma amiga

Quando terminamos de almoçar, ela me disse:

Fiz o almoço, agora a louca é sua.

Peguei a louça, coloquei tudo em um saco plástico e fui embora.

Agora a mulher aqui na frente de casa com a polícia querendo a louça de volta...

Vai entender esse povo, dá e depois toma estranho viu... kkkkk

☆

BÊBADO E O CARRO

O bêbado atravessa a rua com o farol fechado

e um carro passa e buzina "BIBI"...

O bêbado olha para o carro e diz:

"EU TAMBÉM BIBI E MUITO..."



PLANTAS ORNAMENTAIS E FRUTÍFERAS

Manutenção de jardins - Podas, Cortes e Arranquio de Árvores
Projetos Paisagísticos

AGENDE SEU ORÇAMENTO SEM COMPROMISSO

98829-1421 (CTBC)

Av. Dr. Vicente Sales Guimarães, 1640 - B. Alto Umuarama

TEMOS
GRAMA



Móveis Rústicos Portal do Cerrado

- Réplica Brasil colonial
- Móveis para jardim em Alumínio com Pintura Eletrostática

Promoção em
Puf a partir de R\$ 85,00
vários modelos



*RUA BAHIA, 1085 - B. BRASIL - 3231-0799

Municípios doadores alerta para baixa nos estoques de sangue

Incentivar a doação de sangue e evitar baixa nos estoques, como em período de férias, é o objetivo e o alerta do projeto Rede de Municípios Doadores da Confederação Nacional de Municípios (CNM). Diante disso, a entidade recomenda aos gestores locais e à população informações relevantes, como a possibilidade de uma doação atender até quatro pessoas e ser o necessário para cirurgias e/ou atendimento de traumas.

Segundo dados do Ministério da Saúde (MS), nos períodos de festas e de férias, os hemocentros brasileiros registram baixa no estoque de 20% a 30%. Além disso, no Brasil, menos de 2% das pessoas doa sangue regularmente. O público que doa com regularidade representa apenas 1,8% da população, e a média ideal estabelecida pela Organização Pan-Americana de Saúde (Opas) é 2%. Por ano, a coleta chega a uma média de 3,5 milhões de bolsas em todo o país.

Uma vez que cada hemocentro tem capacidade própria de estoque e de atendimento aos voluntários, o projeto piloto da Confederação enfrenta a realidade de baixa nos estoques, em determinados períodos, ao propor o aumento das doações de sangue por meio de um processo de comunicação e interação entre hemocentros, gestores municipais e doadores. "A conexão desses públicos contribuirá para o estabelecimento de um fluxo mais eficaz", explica o presidente da CNM, Glademir Aroldi.

Solidariedade

Doar sangue é um ato de solidariedade e pode salvar vidas. O processo é simples, mas, a primeira doação pode durar até 2h.



No entanto, o tempo máximo para doações posteriores é de 60 a 75 minutos. Adolescentes de 16 e 17 anos já podem doar sangue. Fisicamente, o público está apto, contudo, deve cumprir os demais requisitos básicos e, por serem menores de 18 anos, precisam de autorização dos pais ou responsável.

Feitos esses alertas, a CNM explica que, a cada 450 ml de sangue, o plasma sanguíneo – parte líquida e 55% do volume total – pode ser usado em pacientes com queimaduras, em estado de choque e com distúrbios de coagulação. Já, as plaquetas – fragmentos celulares que ajudam o sangue a coagular – auxiliam em tratamentos oncológicos, transplantes de órgãos e cirurgias. De forma mais aprofundada, a entidade destaca outras informações importantes e muitas vezes desconhecidas. Dentre elas:

- a tecnologia atual contribui para a segurança do sangue doado e diminui, cada vez mais, as janelas sorológicas, intervalo de tempo decorrido entre a infecção pelo vírus HIV até a primeira detecção de anticorpos anti-HIV, produzidos pelo sistema de defesa do organismo.

- o corpo humano tem sangue suficiente no para doar de forma saudável, além do sangue ser repostado pelo organismo natural e rapidamente. O volume de sangue doado começa a ser repostado no

organismo 24h após a doação.

- Para o homem, o plasma é renovado em até 72 horas; os glóbulos vermelhos em aproximadamente 4 semanas e o estoque de ferro precisa de 8 semanas. Para a mulher, após uma doação de 450 ml de sangue, o estoque de ferro demora um pouquinho mais em comparação com os homens e chega a ser renovado em aproximadamente 12 semanas.

- Pessoas abaixo de 50kg não podem doar. O volume total da doação não pode passar de 8 ml/kg de peso para as mulheres e 9 m/kg de peso entre os homens. Para doar de 30 ml a 450 ml são necessários exames laboratoriais, conforme previsto na lei.

- A Lei 10.205/2001 veda a comercialização de sangue.

Debate no Parlamento

Além de destacar relevantes informações e de incentivar os gestores locais a se envolverem no projeto municipalista, a CNM lembra ainda que o Projeto de Lei (PL) 2.137/2011 está em tramitação na Câmara dos Deputados, aguardando deliberação da Comissão de Seguridade Social e Família (CSSF).

Para incentivar a doação voluntária, entre outras medidas, o texto isenta o doador do pagamento de taxa de inscrição em concursos públicos da administração pública federal, estadual ou municipal. De acordo com o PL, o doador de sangue que for funcionário público terá acrescido um dia em suas férias para cada doação realizada, em cada período aquisitivo, tendo como limite quatro doações por ano.

Fotos: Marcelo Camargo/Ag. Brasil; Arquivo/Ag. Brasil
Da Agência CNM de Notícias - Fonte: www.cnm.org.br

Divulgado, questionário do Censo 2020 deve ser aplicado em 71 milhões de domicílios

A expectativa do movimento municipalista em relação ao Censo Demográfico 2020 ficou mais aguçada com a divulgação das perguntas pelo Instituto Brasileiro de Geografia e Estatística (IBGE). O questionário básico a ser aplicado em cerca de 71 milhões de domicílios brasileiros, conta com nove blocos, subdivididos em 26 questões. E o questionário da amostra, mais detalhado, tem 17 blocos, subdivididos em 76 questões.



O IBGE divulgou o questionário nesta segunda-feira, 1º de julho, e os temas pesquisados serão: características dos domicílios, identificação étnico-racial, nupcialidade, núcleo familiar, fecundidade, religião ou culto, deficiência, migração interna ou internacional, educação, deslocamento para estudo, trabalho e rendimento, deslocamento para trabalho, mortalidade. Por ser mais extenso, as perguntas serão aplicadas em cerca de 10% dos domicílios particulares permanentes do país.

O Censo 2020 vai coletar informações em todos os 5.568 Municípios brasileiros. Cerca de 180 mil recenseadores serão contratados, em regime temporário, por meio de processos seletivos, em todos os 27 Estados do país. Entre os meses de agosto a outubro de 2020, os recenseadores visitarão os domicílios de modo a retratar os principais aspectos da população brasileira, estimada em 213 milhões de habitantes.

Impacto

Por impactar na distribuição dos recursos do Fundo de Participação dos Municípios (FPM), a Confederação Nacional de Municípios (CNM) tem atuado para garantir que o trabalho seja realizado. O IBGE não realiza o censo demográfico desde 2015 em razão da falta de recursos e isso tem interferido na distribuição do FPM. No final de 2018, integrantes do movimento municipalista nacional uniram forças para garantir a realização do Censo 2020.

O presidente da CNM, Glademir Aroldi, atuou no Congresso Nacional, principalmente com os líderes partidários, para que a redução de recursos não inviabilizasse a contagem populacional do próximo ano. "A realização do Censo em 2020 é extremamente importante para o IBGE, para os Municípios e, conseqüentemente, para a CNM", salienta o presidente da CNM.

Da Agência CNM de Notícias, com informações do IBGE - Fonte: www.cnm.org.br

UNICRED inaugura nova sede em Monte Carmelo



O secretário de Planejamento e Comunicação Social, Guilherme Ghelli, e o presidente da Câmara, juntamente com vários representantes da comunidade, prestigiaram o lançamento da nova agência Unicred. A ampliação das atividades da cooperativa vai contribuir para o progresso econômico da cidade, gerando crescimento e desenvolvimento!

PMMC

Arte Placas Petrucci

PLACAS PARA FORMATURAS, Placas Comemorativas, Identificação e p/ Túmulos, Plaquetas p/ Patrimônio, Letras e Números em Geral, Placas de Aço, Acrílico e de Vidro

3215-3590 - FAX: 3215-5377

Av. João Bernardes de Souza, 08
B. Roosevelt-arte.placas@netsite.com.br

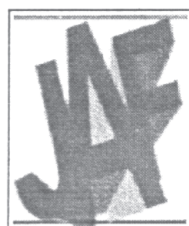

CONTÁBIL

CONTABILIDADE: COMERCIAL, INDUSTRIAL E ESCRITURAS

José Antônio Fernandes

(34) 3212-4444

Rua Claudemiro José de Souza, 323 - B. Brasil

Receita Federal anuncia normas para entrega da Declaração do ITR

As normas e os procedimentos para a apresentação da Declaração do Imposto sobre a Propriedade Territorial Rural (DITR) foram divulgadas pela Receita Federal do Brasil (RFB), por meio da Instrução Normativa (IN) 1.902/2019. Este ano, a declaração referente ao exercício de 2019 deve ser entregue entre os dias 12 de agosto e 30 de setembro. Pessoa física ou jurídica, proprietária, titular do domínio útil ou possuidora a qualquer título do imóvel rural é obrigada a apresentar a declaração, exceto a imune ou isenta.

Também está obrigada a pessoa física ou jurídica que, entre 1º de janeiro de 2019 e a data da efetiva apresentação da declaração, perdeu a posse do imóvel rural ou o direito de propriedade pela transferência ou incorporação do imóvel rural ao patrimônio do expropriante. Em 2018 foram entregues 5.661.803 declarações do Imposto sobre a Propriedade Territorial Rural. A expectativa é que, neste ano, sejam entregues 5,7 milhões de declarações.

A DITR deve ser elaborada pelo Programa Gerador da Declaração do ITR, disponibilizado na página da Receita Federal (rfb.gov.br). Ela pode ser transmitida pela internet ou entregue em uma mídia removível nas unidades da Receita. Caso o contribuinte verifique erros ou a necessidade de informações adicionais, após a apresentação da declaração, ele pode apresentar DITR retificadora, antes de iniciado o procedimento de lançamento de ofício, sem a in-



Foto: EBC

terrupção do pagamento do imposto apurado na declaração original.

Retificadora

A Declaração retificadora substitui integralmente a anterior, por isso deve conter todas as informações anteriormente prestadas com as alterações necessárias. O imposto pode ser pago por transferência eletrônica de fundos pelos sistemas eletrônicos das instituições financeiras autorizadas pela Receita ou por meio de Documento de Arrecadação de Receitas Federais (DARF), em qualquer agência bancária integrante da rede arrecadadora de receitas federais.

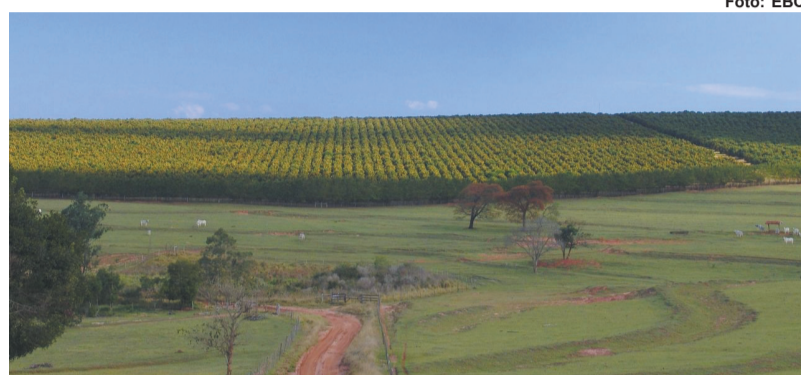
O valor do imposto pode ser pago em até quatro quotas iguais, mensais e sucessivas, sendo que nenhuma quota pode ter valor inferior a R\$ 50,00. O imposto de valor inferior a R\$ 100,00 deve ser pago em quota única. A quota única ou a primeira quota deve ser paga até o dia 30 de setembro. Quem não entregar a declaração no prazo será penalizado com multa de 1% ao mês ou fração de

atraso, lançada de ofício e calculada sobre o total do imposto devido, não podendo seu valor ser inferior a R\$ 50,00.

Importante

A Confederação Nacional de Municípios (CNM) lembra que é importante dar publicidade aos proprietários rurais e/ou aos seus representantes legais, os Valores de Terra Nua por hectare (VTN/ha), em cumprimento a Instrução Normativa 1.877/2019 da Receita Federal. Além disso, é preciso esclarecer aos contribuintes que o ITR é um imposto declaratório, ou seja, os dados da declaração são exclusivamente de responsabilidade do proprietário rural.

Portanto, segundo orienta a área técnica de Finanças da Confederação, as administrações locais não poderão utilizar os servidores e máquina pública para tal finalidade, tendo a possibilidade de serem enquadradas como ato de improbidade administrativa conforme dispõe a Lei 8.429/1992.

Da Agência CNM de Notícias, com informações da Receita Federal - Fonte: www.cnm.org.br

A grandeza vem não quando as coisas sempre vão bem para você, mas a grandeza vem quando você é realmente testado, quando você sofre alguns golpes, algumas decepções, quando a tristeza chega. Porque apenas se você esteve nos mais profundos vales você poderá um dia saber o quão magnífico é se estar no topo da mais alta montanha.

Richard Milhous Nixon

Horto Municipal intensifica produção de mudas para doações

Foto: Cleiton Borges/Secretaria de Governo e Comunicação



Considerada uma das 100 cidades mais verdes no mundo por um ranking internacional no ano passado, Uberlândia continua seguindo caminhos de preservação do meio ambiente: o Horto Municipal produz milhares de mudas para a arborização de equipamentos públicos e doações para moradores das zonas urbana e rural da cidade. Somente neste ano, 73 mil novas mudas foram geradas. Destas, mais de 15 mil já foram plantadas ou doadas. Em 2018 a produção alcançou 164 mil mudas e foram doadas ou plantadas 33,2 mil unidades.

No período chuvoso que se aproxima, entre outubro deste ano e fevereiro de 2020, o número de doações tende a aumentar. Por isso, o ritmo é acelerado na produção de mais de 120 espécies de árvores nativas, frutíferas e plantas ornamentais. "É justamente neste período de quatro, cinco meses, que o Horto Municipal realiza o maior número de doações. É importante frisar que os moradores de Uberlândia podem ter acesso às árvores, enquanto as plantas ornamentais são usadas pelo município na jardinagem dos equipamentos públicos", afirmou o secretário municipal de Meio Ambiente e Desenvolvimento Urbano, João Júnior.

Doações

Com cerca de 20 profissionais trabalhando semanalmente na produção, o Horto Municipal oferece ainda orientações específicas de quais as espécies se encaixam melhor com o ambiente de quem busca as doações, além dos cuidados para o desenvolvimento. Há também um número limitado de mudas para moradores da zona urbana e zona rural.

Para a cidade, o morador tem direito a uma muda para cada 10 m de calçada em sua residência, além de uma para o quintal. Já para a zona rural, propriedades com até 1 mil m² têm direito a cinco espécies, sendo cinco nativas e cinco frutíferas. Donos de áreas entre 1 mil m² e 2 mil m² podem conseguir 15 mudas, sendo dez nativas e cinco frutíferas. Por fim, propriedades acima de 2 mil m² terão direito a 30 espécies, sendo 20 nativas e dez frutíferas.

É importante ressaltar que o interessado em conseguir a doação deve comparecer ao Horto munido da escritura do imóvel ou contrato de compra e venda.

Espécies

Entre as principais doações de mudas de árvores para a zona urbana estão o Ipê Mirim, o resedá, a quaresmeira e o calistemo. Já para a zona rural, são muito procuradas as mudas de jatobá, ipês de todas as cores, flamboyant gigante, ingá e sangra d'água. Em relação às árvores frutíferas, são oferecidas mudas de acerola, graviola, goiaba, amora, jaca, tamarindo, entre outras.

"A gente ressalta também que essa produção e variedade de mudas podem mudar conforme as doações e a produção. Por isso, a gente orienta que todos venham ao Horto primeiro e se informem com os nossos técnicos. Por exemplo, para a zona urbana, é importante saber o porte que a árvore pode atingir, para que não interfira na fiação ou as raízes não atinjam as tubulações", explicou João Júnior.

Horto Municipal

O Horto Municipal está situado no complexo do Parque do Sabiá, na esquina da Rua Benjamin Magalhães com a Avenida Anselmo Alves dos Santos, bairro Tibery. O local está aberto de segunda a sexta-feira, das 7h às 16h. Para outras informações, basta entrar em contato pelo telefone (34) 3213-6676.

Secretaria de Governo e Comunicação



AGORA ONLINE:
www.jornaluniversitario.com.br
FONE: (34) 98829-1421



DESDE 1987

PRODUTOS QUÍMICOS
PARA LIMPEZA E MANUTENÇÃO

3292-6100



UNIVERSIDADE FEDERAL DE UBERLÂNDIA

PRÓ-REITORIA DE ENSINO DIRETORIA DO SISTEMA DE BIBLIOTECAS
COLABORE NA PRESERVAÇÃO DO ACERVO

- Não coma ou beba, quando estiver trabalhando com os livros.
- Não aperte os livros nas estantes e não os retire pela lombada.
- Acidentes podem acontecer
- Após a utilização, coloque o livro na estante AZUL.
- Não utilize o livro como apoio.
- Não exponha o material ao sol para não danificá-lo.
- Não se proteja com o livro quando estiver chovendo.